Пролетарии всех стран, соединяйтесь!
К борьбе за дело Ленина — Сталина будь готов!

Цена номера 3 коп.

Пионерская ПРАВДА

ОРГАН
ЦК и МК ВЛКСМ

24 июня 1939 г., суббота
№ 85 (2255)

В СНК СОЮЗА ССР
и ЦК ВКП(б).

О «ДНЕ ВОЕННО-МОРСКОГО ФЛОТА СОЮЗА ССР»

СНК Союза ССР и ЦК ВКП(б) постановили:

В целях мобилизации широких масс трудящихся вокруг вопросов строительства Рабоче-Крестьянского Военно-Морского флота Союза ССР и стоящих перед ним задач установить «День Военно-Морского флота Союза ССР», проводимый ежегодно 24-го июля.

НА ВСЕСОЮЗНОМ ПАРАДЕ ФИЗКУЛЬТУРНИКОВ БУДУТ УЧАСТВОВАТЬ 1.200 РЕБЯТ

18 июля в Москве, на Красной площади, состоится Всесоюзный парад физкультурников.

Отдельной колонной на параде пойдут московские пионеры и школьники. 1.200 ребят в возрасте от 7 до 15 лет пройдут по Красной площади, неся высоко над головами портреты любимых вождей, букеты цветов. К параду ребятам шьют специальную форму.

Сейчас ребята деятельно готовятся к параду: на стадионе Юных пионеров они разучивают вольные движения и гимнастические упражнения.

После парада 1.200 ребят, одетые в костюмы, изображающие различные цветы, выбегут на Красную площадь, чтобы передать привет любимому Сталину от советских пионеров и школьников.

Затем ребята тут же на площади проведут игру «в Красную армию». По площади покатятся танки, полетят аэропланы, промчится артиллерия. Будет «военный парад». Принимать его будет самый достойный из пионеров.

Колонна пионеров-знаменосцев готовится к физкультурному параду на Красной площади.
Фото Е. ТИХАНОВА

Пионеры 344-й школы Москвы идут в поход к берегу реки Серебрянки. Фото Е. ТИХАНОВА

На берегу реки Серебрянки

Интересный поход провели пионеры 344-й школы Москвы. Мы рекомендуем всем городским и деревенским отрядам и форпостам провести такие же походы.

Рано утром, когда солнце не успело еще накалить мостовые и тротуары, пионеры 344-й школы Москвы вышли в поход.

Под горн и барабаны, с развернутым знаменем четыре отряда шагали к Ярославскому вокзалу.

Им отвели целый вагон в электрическом поезде. Быстро промелькнула дорога, и вот, построившись цепочкой, они идут уже лесом.

По еле заметным тропинкам идут отряды. У каждого пионера за плечами вещевой мешок с кружкой, ложкой, полотенцем.

Вот и опушка, а чуть поодаль, в высокой траве, серебрится маленькая речка. Скоро мы увидели высокую белую мачту и небольшую полотняную палатку. Это и есть лагерь, разбитый на берегу реки Серебрянки.

После небольшого отдыха отряды выстраиваются на линейку. Раздается команда «смирно», и знамя медленно поднимается по мачте. Лагерь открыт!

Целый день ребята веселились, играли. Одни искали жуков, другие собирали цветы, третьи строили шалаши, четвертые варили обед...

Настало время обедать. Мы слышим, как ребята хвалят искусных поваров Таню Егорову и Клаву Брундакову. «Вот это обед, всем обедам обед!» — говорят пионеры.

Потом отдыхали в уютных шалашах. А отдохнув, стали играть в военную игру.

Вечереет. Председатели советов отрядов отдают рапорты, и флаг медленно спускается. Ребята отправились на станцию, сели на поезд — и вот снова по улицам Москвы идет колонна отдохнувших, загоревших, веселых пионеров.

Е. ТИХАНОВ.

МЫ ОХРАНЯЛИ ЛАГЕРЬ

В походе мы были самые маленькие. Нас было тринадцать человек.

Когда пришли в лагерь, построили себе шалаш. Потом пошли за цветами.

Когда затрубили тревогу, мы все побежали на линейку и выстроились.

— Сейчас начнется военная игра, — об'явил вожатый.

Нашему отряду поручили охранять лагерь и готовить ужин бойцам. А старшие ушли в лес искать противника.

Мы приготовили ужин и стали ждать, когда вернутся старшие. Скоро они пришли, проголодавшиеся, сразу набросились на еду и быстро все уничтожили. Значит, наш ужин был вкусный.

Хорошо мы отдохнули в этот веселый день!

Пионеры 4-го отряда:
РОЗА НОВИКОВА, ВИТЯ КАЗАКОВ, ЮРА ЕГОРОВ.

Обед в лагере.

По знакам разведчиков

Раздалась тревога.

— Группа «противника» спрятала на участке № 82 большое количество «взрывчатых веществ». Первому отряду необходимо их найти и уничтожить! — отдал приказ старший вожатый.

Наши разведчики разузнали, где это место, но вернуться в лагерь они не могли и оставили ряд условных знаков из сучьев, коры и шишек, а сами ушли в лес.

Скоро в глубокой чаще был обнаружен первый знак, указывающий путь. В нескольких метрах от него мы нашли записку, в которой разведчики указали, как дальше итти. И так, от знака к знаку, подвигался отряд, выполняя боевое задание. Мы пробивались сквозь густую чащу, иногда сбиваясь с нужного направления и вновь возвращаясь к знаку.

Наконец, далеко в лесу нашли записку: «В окружности ста метров от этого дерева вы найдете сложенный валежник, подожгите его. Сделав это, вы выполните боевую задачу». Скоро мы нашли кучу валежника. «Взрывчатые вещества» были уничтожены.

М. ФИЛИНСКИЙ, М. ЕРОШИН.

НАШИ ПОВАРА

Наш отряд получил задание — приготовить обед для всего лагеря.

Для того чтобы вовремя накормить всех ребят, мы распределили работу по звеньям. Одно звено дежурило на кухне — ребята чистили картошку, собирали сучья для костра, следили за костром.

Мы быстро справились с порученной нам работой и накормили весь лагерь очень вкусным обедом из двух блюд. Мы сварили мясной суп и макароны с мясом. Это заслуга старших поваров — Тани Егоровой и Клавы Брундаковой. Костер горел очень хорошо, и обед быстро сварился. За огнем все время следили костровые — Витя Шкапов, Саша Куликов и Павлик Егоров.

После обеда мы хорошо отдохнули в шалаше, который построило другое звено.

Г. АНУРОВА, В. НИКУЛОВА, Г. УСТИНОВА.

НАСТОЯЩИЕ ПИОНЕРЫ!

Недавно я потерял бумажник. Как это случилось, понять не могу. Человек я старый. Может, мимо кармана положил и не заметил, как он упал. Может быть, оставил где-нибудь. Только вечером дома хватился. Искать было поздно. За день мало ли куда заходил! Очень я разволновался: ведь у меня в бумажнике 80 рублей и все документы: паспорт, профсоюзный билет, инвалидная книжка, закладная квитанция на трехсотрублевую облигацию, разные справки да расписки. Как такое горе поправишь? Уж деньги не так жалко, как документы.

Я сперва заявлять никуда не стал. Не знаю, на что и надеялся, но решил подождать до следующего дня. Утром проснулся от стука в дверь. Почтальон мне открытку принес. Читаю — и не верю своим глазам. Кто-то нашел мой бумажник и просит притти за ним по адресу: Москва, Большая Тульская, дом 9.

Прихожу — встречают меня две девочки.

— Это вы, — говорят, — товарищ Иванов? Ну-ка, рассказывайте, что было в бумажнике!

Я обрадовался и все перечислил, только о деньгах умолчал. Может, кто-нибудь раньше девочек в бумажнике хозяйничал... Я не хотел их огорчать.

— Все правильно, дедушка, только вы, видно, забыли, что у вас там и деньги были. «За что, — думаю, — мне такая удача? Где это видано, чтобы потерянные деньги целиком возвращались!»

— Семьдесят рублей было в бумажнике, да я уж о них и не думаю. Мне, главное, документы вернуть бы!

— Неправильно, товарищ Иванов. В вашем бумажнике было 80 рублей. Вот они, берите их.

И вот я решил написать об этом в «Пионерскую правду». Ученицы Московской 577-й школы третьего класса «Г» пионерки Нина Ильичева и Люся Мишина своим поступком доставили мне двойную радость: избавили старика от горя и хлопот и показали, какие хорошие ребята растут в нашей стране.

А. П. ИВАНОВ.

Москва.

В лагере. Вожатая ВАЛЯ АНТОНОВА с пионерами на прогулке (Вырица, Ленинградская область).
Фото Э. ХАЙКИНА (Фотохроника ТАСС)

УЧИТЕЛЬ СПАС РЕБЕНКА

Днем, когда все колхозники были в поле, в селе Долгом начался пожар. Загорелся дом, потом сарай. Огонь угрожал соседним постройкам.

Первыми на пожар прибежали ученики и учителя неполной средней школы.

Учителя И. Г. Исаенко и И. М. Лазебный выбили окно и кинулись в горевший дом. Они стали выбрасывать вещи, а ученики относили их в безопасное место.

Неожиданно товарищ Лазебный увидел спящего в люльке ребенка. Прикрывая его от огня, он выскочил с ним в окно.

Скоро пожар был потушен. **ПАША ПЛЕСКАЧЕВ.**

Воронежская область, село Никитовка.

ЭКСКУРСИИ ПО ОКРЕСТНОСТЯМ МОСКВЫ

Центральная детская экскурсионно-туристская станция организует двух- и трехдневные пешеходные экскурсии по окрестностям Москвы. Всего намечено семь маршрутов.

Ребята, желающие участвовать в этих экскурсиях, должны поехать за путевками на туристскую станцию. Адрес ее: Богородское шоссе, дом 18/2. Ехать туда можно до Сокольников на метро, а оттуда до остановки «Ширяевская» на трамваях №№ 4, СК, 36 и 43.

ПОМОГ ЗАДЕРЖАТЬ ВОРОВОК

Гуляя на улице, пионер села Незьменки, Корсунского района, Куйбышевской области, Вася Васин заметил, что две женщины — М. И. Малова и А. Е. Службина — подкрадываются к амбару, где лежит колхозная семенная пшеница.

«Они, наверно, хотят украсть пшеницу»,— подумал Вася и стал следить за женщинами.

И верно: они забрались в амбар и вынесли оттуда мешки с пшеницей. Вася поднял тревогу, и воровок задержали.

Участковый инспектор милиции А. НИКОЛАЕВ.

Семью стахановца Метростроя А. Ф. Огорелина зовут семьей отличников. Сам А. Ф. ОГОРЕЛИН—стахановец. Жена его работает дворником в городке Метростроя. За хорошую работу ее несколько раз премировали. У них пять человек детей. Все они учатся на «отлично» в 67-й Московской школе. На снимке: дети Огорелина (слева направо)—НАДЯ, ЛЕНА, ФАИНА (стоит), НИНА и МИША.

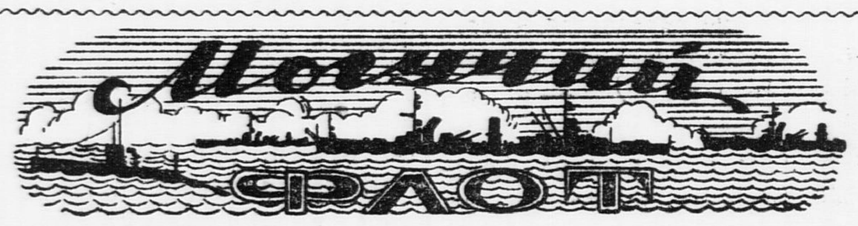

ВЫСТАВКА ВОЕННО-МОРСКОГО ФЛОТА СССР

Над зданием, на высокой мачте, военно-морской флаг СССР. У входа — пловучие мины, авиационные бомбы.

...Мы на выставке Военно-Морского Флота СССР. Она открыта в Парке культуры и отдыха имени Горького Центральным военно-морским музеем.

Вот в углу модель ботика. Он вошел в историю под названием «Дедушка русского флота». Петр I нашел его на одном из подмосковных прудов. На нем он учился ходить под парусами по ветру и против ветра. На нем он учил командиров первых русских военных судов.

Рядом — модель 30-пушечного корабля, сделанная собственноручно Петром I. Здесь же топор Петра, его компас.

На высокой подставке стоит большая модель трехмачтового парусного линейного корабля. Таким был когда-то боевой шведский корабль, взятый в плен русским флотом при Петре I.

В центре зала — большая модель броненосца «Князь Потемкин Таврический». В 1905 году этот броненосец поднял на мачту знамя восстания — красный флаг.

Боевые знамена окружают модель крейсера «Аврора», того крейсера, который по указанию Ленина и Сталина в Октябре 1917 года вошел в Неву, когда восставший пролетариат готовился к штурму Зимнего дворца. На картинах мы видим Ленина и Сталина среди революционных матросов.

Тут же модели линейного корабля «Октябрьская революция», военно-учебного судна «Комсомолец», крейсера «Червона Украіна», эскадренного миноносца «Незаможний», лидера миноносцев «Ленинград», картины, фотографии.

Много боевых кораблей в краснознаменной Балтике, в Черном и Северном морях, в Тихом океане. Они сумеют дать сокрушительный отпор любому врагу, который попробует напасть на нас с моря.

— У могучей Советской державы должен быть соответствующий ее интересам, достойный нашего великого дела, морской и океанский флот,— сказал на первой сессии Верховного Совета СССР товарищ Молотов.

И такой флот у нас создается.

В. ДМИТРИЕВ.

У ЯПОНСКИХ вояк, как и у всяких хищников, не в меру велик аппетит. Самураи мечтают завоевать — не много, не мало — весь мир.

Лет двенадцать назад из секретных архивов Японии пропал один документ. Вскоре он был напечатан во всех заграничных газетах. В нем-то и говорилось о захватнических планах Японии. И даже указывались способы завоевания: «Для того чтобы завоевать мир,— писалось там,— мы должны завоевать Китай...»

Китай — одно из крупнейших государств мира. Его земли тянутся от горных вершин Тибета до Тихого океана и от берегов Амура до тропических широт Юннани. Китай—это десять миллионов квадратных километров земли. В нем живет 486 миллионов жителей: четверть всего населения земного шара! Китай—богатое государство. В недрах его есть и уголь, и железная руда, и олово, и свинец, и марганец. Одних только запасов угля в Китае — 930 миллиардов тонн! Железной руды — около миллиарда тонн!

Китайская земля дает богатый урожай пшеницы, риса, проса, бобов, хлопка, кукурузы, чая. И, конечно, на эту страну издавна зарятся государства-хищники.

Японцы проникли в Китай позже других иностранных захватчиков. В конце прошлого века стали они строить в китайских городах свои фабрики и жестоко эксплоатировать китайских рабочих и крестьян.

По своим зверствам японцы превзошли все, что до них творили в Китае другие иностранные завоеватели.

От первых захватов японцы мало-помалу стали переходить к завоеванию всего Китая.

В 1931 году Япония отняла у Китая богатейшую область—Манчжурию. Сюда переселяются японцы, сгоняя китайских крестьян с плодородных земель.

Захватив Манчжурию, японцы стали продвигаться дальше, в глубь Китая, захватив области Жэхэ, Чахар.

Это было два года назад. В ночь с 7 на 8 июля 1937 года японские войска напали на китайских солдат, которые проводили маневры около города Люкоуцзяо, в 15 километрах от Бейпина — старой столицы Китая. Китайские солдаты дали достойный отпор наглецам. Но японцам этого как раз и нужно было, как предлог для того, чтобы начать войну против китайского народа.

На защиту своей родины поднялся весь Китай. Словами бойцов 8-й народно - революционной армии народ дал клятву: «Японский империализм — смертельный враг китайской нации. Империалисты стремятся поработить нашу страну и уничтожить нашу нацию. Во имя нашей нации, нашей страны, наших соотечественников, во имя наших детей и внуков мы клянемся сопротивляться до конца японским захватчикам».

Начиная войну в Китае, японцы думали быстро закончить ее, несколькими молниеносными ударами захватить всю страну. Они поставили себе целью сначала завладеть Северным Китаем. И это

Китайская кавалерия в строю.

понятно: именно здесь, в северных областях Китая, имеются огромные залежи угля и руды.

Японцы думали, что китайский народ, как и прежде, разобщен, не организован, и им удастся очень скоро победить. Но они просчитались. В Китае, по инициативе коммунистической партии, вырос мощный единый антияпонский фронт. И это привело к провалу планов японцев.

Сначала японские захватчики двинулись на Бейпин, Тяньцзин, Баодин, Калган, Гуйхуа, Тайюань. Все эти города расположены на важнейших железнодорожных линиях. Здесь много фабрик и заводов. Сюда-то японцы и бросили в начале войны 10 тысяч солдат, 30 орудий, 28 танков, 20—30 самолетов. Китайцы были намного хуже вооружены, и все-таки первые попытки японцев захватить Бейпин они отбили. Тогда Япония бросила сюда еще 30 тысяч солдат и огромное количество оружия. У них было здесь 150 танков и броневых автомобилей, а у китайцев не было ни одной такой машины. Самолетов было здесь у японцев в тридцать раз больше, чем у китайцев, артиллерии — в четыре раза больше. И, несмотря на это, китайцы почти целый месяц сдерживали японские войска на подступах к Бейпину!

Японцы надеялись уничтожить, истребить китайскую армию. Но это им не удалось. Китайские войска уходили из-под удара, они сохраняли свои силы, чтобы в других боях нанести врагу сокрушительный удар. Китайцы решили вести затяжную войну, чтобы таким образом постепенно истощить силы противника. Японские хищники имели уже много случаев убедиться, что против них воюет не одна только армия, но и весь китайский народ.

Когда японцы захватили Шанхай, они кричали: «Теперь конец Китаю!» Но рано они торжествовали победу. Китайские войска еще больше окрепли в боях и с еще большей решимостью продолжают бороться с захватчиками.

Героически боролись китайцы, защищая Ханькоу. Японцы стянули сюда около половины всей своей армии, действующей в Китае, и очень много оружия. Самолетов у них здесь было в десять раз больше, чем у китайцев, артиллерии — в четыре раза больше. И все же три месяца продолжались бои за Ханькоу. Целых три месяца китайцы мужественно обороняли город. И только когда китайское командование, для того чтобы сохранить свою армию от разгрома, оставило Ханькоу, японцам удалось завладеть этим городом.

В апреле и мае этого года китайские войска на отдельных участках перешли в наступление против японских захватчиков и добились значительных успехов.

Китайская армия мужает в боях. Растут и крепнут партизанские отряды. В руках японцев находится только около одной восьмой части Китая. Но и в тылу у захватчиков действуют миллион партизан и 80 дивизий регулярных китайских войск.

Китайский народ знает, что на его стороне все передовое человечество, и это придает ему еще больше сил для борьбы с японскими завоевателями. В этой борьбе победит китайский народ!

Кто будет участвовать на Всесоюзной сельскохозяйственной выставке

НЮРА ЧИРКОВА и КЛАВА СЛЕПУШКИНА, ученицы 22-й школы Москвы, участницы Всесоюзной сельскохозяйственной выставки. Из цветов, выращенных в парнике, они сделают на выставке лозунг: «Спасибо товарищу Сталину за наше счастливое детство».

Фото И. ЛИПАТОВА

ЮНЫЙ САДОВОД

В селе Чибаты, Ланчхутского района (Грузинская ССР), Миша Сарджоладзе славится как замечательный садовод. С раннего детства он увлекается этим делом. Никто из ребят не умеет так хорошо прививать деревья, как Миша.

В школьном питомнике он с товарищами привил 3.300 дичков цитрусов черенками культурных сортов лимонов и мандаринов. Ребята помогают и колхозу—привили там девять тысяч дичков!

Миша работает и в своем домашнем садике. Он получил по триста мандаринов с каждого дерева.

Свои достижения Миша покажет на Всесоюзной сельскохозяйственной выставке.

НАМ пишут

Хотим быть астрономами

Я очень люблю наблюдать за звездами. Читаю много книг по астрономии. Я поговорил с товарищами, и мы организовали астрономический кружок. Нас в кружке четыре человека: Петя Поляков, Вова Камулин, Паня Поляков и я.

Почти каждый вечер мы с помощью карты ночного неба находим разные созвездия.

Мы не только наблюдаем за небом. Часто берем в библиотеке книги по астрономии, внимательно читаем и выясняем все, что нам непонятно. Один раз меня, Поляков спросил, как высчитать расстояние между звездами и луной. Я это хорошо знал, потому что читал об этом еще раньше, и я об'яснил ему.

Мы все лето будем наблюдать за звездами. Все мы мечтаем в будущем стать астрономами.

ШУРА СМИРНОВ.

Вологодская область,
город Череповец, 24-я школа.

Общественная работа—наш долг

Я прочитал в «Пионерской правде» про Витю Безбородова. В Доме пионеров он выучился на инструктора, и, когда его попросили руководить кружком, он потребовал за это деньги. А еще пионер!

Расскажу о себе. В декабре 1937 года я тоже получил звание инструктора ПВХО и после этого старался передавать свои знания другим ребятам. За полтора года я в Доме пионеров и в своей школе подготовил немало значкистов. Теперь я уже сдал нормы на значок «ПВХО» второй ступени и после этого подготовил шестьдесят инструкторов.

Я вовсе не собираюсь здесь хвалиться этим: я просто выполняю долг перед родиной, помогаю укреплять ее обороноспособность.

ВОЛОДЯ ПОПОВ.

Москва.

В парке краснопресненских ребят (Москва). Читают интересную книгу.

Фото И. СЕЛЕЗНЕВА

ПРЕДСЕДАТЕЛЯ КОЛХОЗА И КОНЮХА СНЯЛИ С РАБОТЫ

Пионеры Печельской школы, Некрасовского района, Ярославской области, написали нам про непорядки в колхозе «Красный пахарь». Конюх там часто пьянствовал, а за лошадьми не смотрел. Многие колхозники задолжали колхозу деньги и не возвращали их.

Письмо ребят мы послали председателю Некрасовского райисполкома. Он ответил нам, что ребята правильно обо всем написали. Председателя колхоза, который был во всем виноват, с работы сняли. Сняли с работы и пьяницу-конюха.

ИЗУЧАЙТЕ СВОЮ РОДИНУ

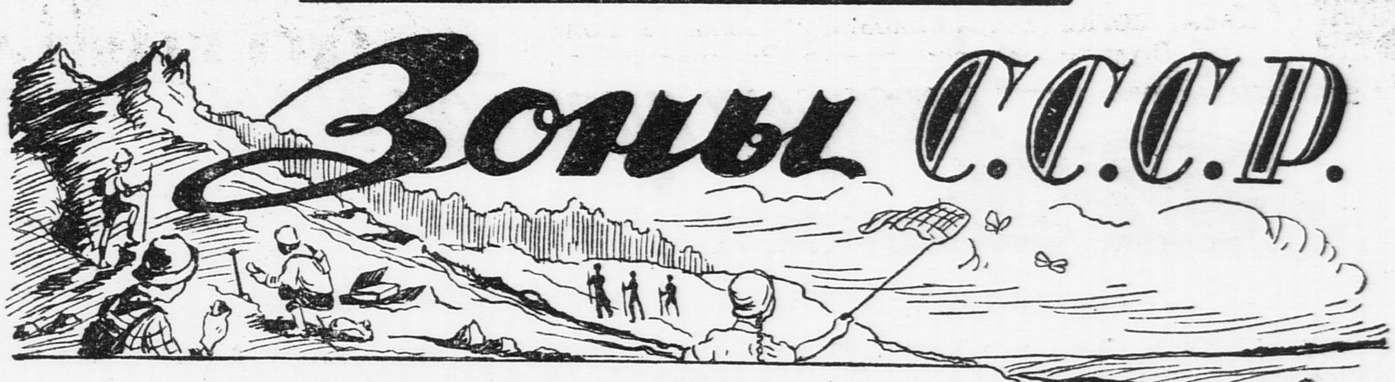

УСТРОИМ ВЫСТАВКИ

Ученики 21-й школы города Ленинабада задумали собрать коллекции минералов, растений, насекомых, а также описания природы и истории разных областей нашей великой родины. Они решили организовать выставку «Зоны СССР».

Ребята написали об этом в «Пионерскую правду» и попросили всех пионеров и школьников присылать все, что есть у них интересного. За это они обещали посылать коробочки хлопка, солянку, засушенных скорпионов, тарантулов, образцы свинцовой и цинковой руды и описать рудник Кансай, при котором находится их школа.

Первым отозвался на это письмо географический кружок села Полтава, Ростовской области. Ребята этого кружка послали им образцы антрацита, чернозема, степных трав, чечевицы, перья птиц и хвостик зайца-русака.

В редакцию продолжают приходить письма от многих пионеров и школьников, которые тоже хотят организовать у себя уголки и выставки «Зоны СССР».

Сегодня мы помещаем некоторые из этих писем.

ПОДАРОК ЛЕНИНАБАДЦЕВ

Мы с большой радостью принимаем предложение ленинабадских ребят. Мы уже послали им письмо и получили не только ответ, но и посылку. Они нам прислали цинковую и свинцовую руду. Все это мы поместили в пробирки, поставили под стекло и сделали на нем надпись: «Подарок географического кружка школы № 21 города Ленинабада историко-географическому кружку нашей школы».

Многие, посмотрев блестящую руду, идут к карте и находят город Ленинабад. Ребята так заинтересовались Таджикской Союзной республикой, что нашему преподавателю географии и руководителю кружка пришлось прочитать нам специальную лекцию «Таджикская ССР».

Мы очень благодарны ленинабадцам за посылку.

От имени всех членов историко-географического кружка: ВАНЯ ПОКОЙГОРОДСКИЙ и Н. КУЧЕР.

Днепропетровская область,
село Аулы, школа № 2.

Ребята, которые живут у моря, могут собрать различные камни, ракушки, прибрежные растения и насекомых. Все это вместе с фотографиями будет хорошим подарком ребятам других городов.

ВСЕ КРУЖКИ МОГУТ ОБМЕНИВАТЬСЯ С НАМИ

Как только мы прочитали письмо ленинабадских ребят, мы сразу же написали им и уже получили от них ответ и посылку. Они нам прислали свинцовую и цинковую руду и окаменелости устриц-грифей.

Теперь мы собираем для них коллекции минералов, горных пород, которые встречаются в нашем районе, и различные ископаемые с отпечатками растений.

Все желающие могут обмениваться с нами. Мы можем посылать веточки хвойных деревьев, шишки, разновидности гипса, охры, мергеля, снимки школы, приюта и дома, где учился и провел свое детство Сергей Миронович Киров.

Вот так, обмениваясь, мы будем помогать друг другу изучать богатства нашей необ'ятной родины.

ГЕОЛОГИЧЕСКИЙ КРУЖОК ПРИ УРЖУМСКОЙ ДЕТСКОЙ ТЕХНИЧЕСКОЙ СТАНЦИИ.

Кировская область,
город Уржум,
Советская улица, дом 29.

Жду писем от ребят Севера и Урала

Я тоже устраиваю дома выставку «Зоны СССР». В этом мне помогают все товарищи. Прошлым летом я засушивала цветы, растения, собирала минералы, открытки с видами.

Я хотела бы получить через «Пионерскую правду» от других ребят образцы антрацита, ковыля и типчака, чернозема, фасоли, перья птиц.

Пишите, что бы вы хотели получить от меня. Я жду писем от ребят Севера и Урала. Мне давно хочется переписываться с ними.

Одесса. **НИНА УХАКОВСКАЯ.**

ЗА ОДИН МЕСЯЦ— БОЛЬШЕ ПЯТИДЕСЯТИ ПИСЕМ

К нам приходят письма из самых различных городов и деревень. Только за один месяц мы получили больше пятидесяти писем.

Нам шлют и посылки. Ребята со станции Шилово прислали нам шесть фотоснимков, а один комсомолец — семена далматской ромашки.

Нам даже пришлось завести у себя дежурства. У дежурного много дел: он регистрирует полученные письма, отвечает на них, отправляет посылки.

Посылки мы посылаем пока маленькие: немного цинковой и свинцовой руды, немного свинцового и цинкового концентрата, одну-две окаменелые раковины палеогеновых устриц-грифей и несколько коробочек хлопка. Хлопка у нас теперь почти не осталось: ведь в самом Кансае хлопка нет. Одна наша девочка специально привозила его из колхоза, до которого от нас шестьдесят километров.

Кончились у нас и запасы скорпионов и фаланг, а их почти все просят. Вот сейчас соберем новые запасы и тогда сумеем послать всем кружкам, с которыми обмениваемся.

Ребята, присылайте нам письма, фотографии, посылки. Мы в долгу не останемся.

ГЕОГРАФИЧЕСКИЙ КРУЖОК 21-й ШКОЛЫ.

Таджикская ССР,
город Ленинабад,
рудник Кансай.

Научно-фантастический рассказ Яна Ларри

ОТ АВТОРА. Все, о чем здесь рассказано, произошло в США в 1926 году. Специальная комиссия Морского штаба военно-морских сил США расследовала в свое время этот совершенно исключительный, более всего похожий на сказку случай и вынесла следующее решение: «Отказываясь об'яснить сущность и принцип действия поразившего всех изобретения, комиссия удостоверяет правильность почти всех сообщений американской печати об этом величайшем открытии XX века. Опыты были поставлены в присутствии авторитетных представителей—офицеров Морского штаба—и дали совершенно поразительные результаты, однако странное поведение изобретателя заставило Морской штаб отнестись к нему с некоторой долей осторожности. Когда же было вынесено решение приобрести патент и когда чек на два миллиона долларов был уже подписан, изобретатель неожиданно исчез. Все поиски его оказались безрезультатными».

Итак, основа рассказа — истинное происшествие, но имена действующих лиц я заменил вымышленными именами. Честно признаюсь также и в том, что конец этой таинственной истории является только моей собственной догадкой, которая мне кажется единственно возможной и вполне естественной в условиях «жизни» капиталистического мира.

1

— Но это же абсурд.

— Простите, сэр, вы, очевидно, не поняли меня: я хотел бы...

— Будем откровенны: вы считаете меня идиотом?

— Странно, сэр. Я, кажется...

— Довольно, мистер... мистер...

— Григсон, сэр. Но я...

— Сознайтесь, мистер Григсон, вы явились ко мне прямо из ресторана?

— Сэр, я не употребляю спиртных напитков.

— Не обижайтесь, пожалуйста, но у вас такой возбужденный вид... Может быть, завтра? Что-о? Вы не могли бы зайти ко мне в это же время завтра?

— Сэр, вы считаете меня пьяным или сумасшедшим. Это очень обидно. Однако, смею вас уверить, я совершенно трезв. Что же касается моих умственных способностей, то вам никто не мешает вызвать психиатра и освидетельствовать меня. Меня это не обидит.

— Но почему бы нам не возобновить этот разговор завтра, мистер Гринблат?

— Григсон, сэр.

— Хорошо, мистер Григсон. Так что вы скажете о нашей беседе завтра?

— Нет, сэр. Это невозможно. Завтра я буду вынужден передать свое изобретение, ну... допустим, Японии. Вам было бы приятно увидеть мое изобретение в руках японцев? Я хочу продемонстрировать свое открытие сегодня. Сейчас же. Не позже как через два-три часа. Во всяком случае, до наступления темноты.

— Скажу откровенно, мистер Гринфельд...

— Григсон, сэр.

— ...Мистер Григсон, что ваша настойчивость производит на меня... э... э... некоторое... э... э... впечатление...

— Неблагоприятное? Не стесняйтесь, сэр.

— Да... Все это очень... очень...

— Подозрительно? Не правда ли?

— Ну-у...

— Сэр, вы рискуете пятью долларами и только...

Седой генерал внимательно осмотрел мистера Григсона с ног до головы. Это был бледный юноша, ничем не примечательный, похожий на миллионы американских юнцов. Скромный синий костюм плотно обтягивал его худощавую фигуру. Черный галстук оттенял ослепительную белизну слегка накрахмаленного белья. Юноша сидел в кожаном кресле, сжимая длинными, худыми пальцами фетровую шляпу. У ног его стоял небольшой черный чемоданчик.

Рис. Г. БАЛАШОВА

Генерал с досадой взглянул на ручные часы и порывисто встал.

Григсон схватил чемодан. Никелированные застежки сверкнули на солнце.

— Вы торопитесь, сэр?— спросил он, поднимаясь.

— Да...

— Вы больше ничего не скажете мне?

Генерал нахмурился. Рука его потянулась к эмалированной груше, подвешенной к настольной лампе. Где-то за стеной приглушенно задребезжал звонок. Генерал забарабанил пальцами по столу, наблюдая исподлобья за юношей.

— До свиданья,—сказал Григсон, бледнея.

Тяжело вздохнув, он нахлобучил шляпу и решительно шагнул к дверям.

— Постойте!

Григсон оглянулся.

— Хорошо,— сказал генерал, вытаскивая из кармана бумажник,— вот вам пять долларов. Через два часа мы ждем вас в лаборатории верфи.

— Меня пропустят?

— Вы скажете свою фамилию. Вас проводят.

— Прекрасно, сэр...— весело сказал Григсон,— я не заставлю ожидать себя. О, вы не раскаетесь.

Юноша вышел.

Лишь только за ним захлопнулась дверь, как в кабинет бесшумно вошел коренастый человек в форме морского офицера.

— Вот что,— быстро сказал генерал,— я хочу знать, куда пойдет этот молодчик, который только что вышел от меня, что он будет делать и... Вы поняли меня? Через два часа я буду в лаборатории верфи. Надеюсь, к этому времени вы справитесь с моим поручением?

Морской офицер молча поклонился.

— Все!— сказал генерал.

2

Огромные окна военной испытательной лаборатории открыты настежь. Из окон видны приземистые серые здания, около которых неподвижно стоят часовые. Весь двор залит солнечным светом. Веселые зайчики прыгают на стеклах окон, слепят глаза. Часовые переступают с ноги на ногу, и тогда ножи, примкнутые к винтовкам, вспыхивают, как молния.

Асфальтированная, безукоризненно чистая площадка спускается широкими уступами к темной воде канала. Серые гранитные стены отбрасывают холодные тени на воду. Она покрыта жирными пятнами мазута, густо усеяна окурками папирос, оранжевыми апельсиновыми корками, желтыми гнилыми бананами. Пустые консервные жестянки с рваными краями трутся с тихим скрежетом о борта военных катеров, выкрашенных в бледносиреневый цвет. За каналом, точно голый фантастический лес, поднимаются, загораживая небо, высокие стапеля и под'емные краны.

Глухой, немолчный шум города входит в открытые окна лаборатории, как ровный гул морского прибоя.

Стрелки часов лаборатории сходятся на цифре двенадцать.

Хлопает дверь. Один за другим появляются офицеры, они с шумом рассаживаются у столов, около окон, на подоконниках.

(Продолжение следует)

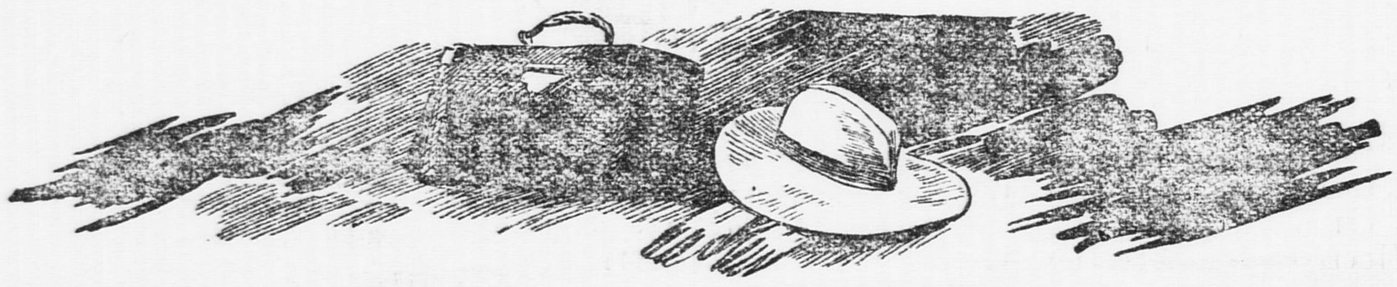

РУЧНАЯ СОВА

Эти ребята из штата Тенесси (Соединенные Штаты Америки) приручили большую сову.

ЛИСА И БЕЛКИ

Эта народная игра распространена в северных районах нашей страны. Проводят ее обычно на

полянах, где вырублен лес и остались пни. Во дворе пни с успехом заменяются поленьями, дощечками и т. п. Поленья разбросаны по площадке на расстоянии 2—3 метров друг от друга. Между ними ходит «лиса». Она может схватить «белку» только в тот момент, когда та «на земле». Если же белка успела вскочить «на дерево», то есть на пень или полено, ловить ее нельзя. Поэтому лиса старается поймать белку в тот самый момент, когда та меняется местами со своими товарищами, прыгая с пня на пень.

Если лисе удастся в этот момент схватить одну из белок, они меняются местами.

ОХОТА ЗА «ФИЛИНОМ»

В этой веселой игре участвуют одновременно пять человек. Четверо — «охотники», пятый — «филин».

Предполагается, что охота производится ночью. Поэтому филин видит все, а охотники ничего.

Охотники повязывают себе глаза косынками или платками и становятся на площадке в 5—6 метрах друг от друга. Филин ходит в центре площадки со свистком и подает сигналы. Он должен свистеть не реже чем каждые 10 секунд. По этим свисткам охотники стараются определить, где стоит филин, и поймать его. Филин не имеет права выбегать за черту площадки. Он может приседать, бегать, подавать свистки в одном месте и тотчас же переходить на другое.

Охотники же могут действовать сообща, берясь за руки, или же

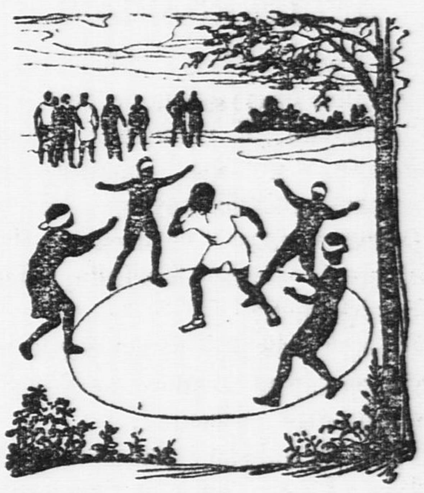

врозь. Охотник, первым поймавший филина, становится на его место.

В этой игре много смешных и неожиданных положений.

ШАХМАТНЫЙ ЭТЮД НАШЕГО ДЕТКОРА Л. ТИТОВА

(Москва)

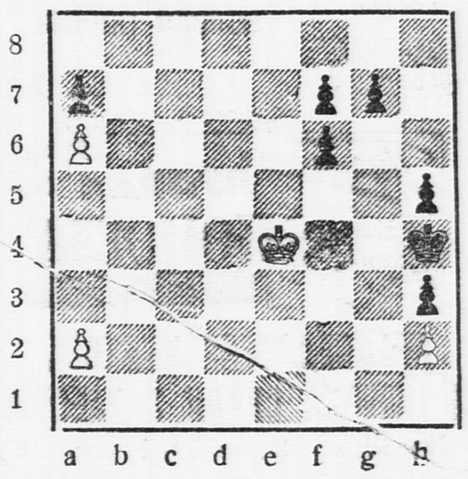

Белые начинают и выигрывают.

Белые: Кре4, пп. а2, а6, h2(4).

Черные: Крh4, пп. а7, f6, f7, g7, h3, h5(7).

Этюд Л. Титова по идее не новый. Такая комбинация неоднократно встречалась в задачах-многоходовках. Но Титов наделил белые несколькими запасными темпами (пешка «а2»!), и в решении получилась дополнительная тонкость.

Ответственный редактор Н. Н. ДАНИЛОВ.

УЧАЩИЕСЯ!

ВЫ ПЕРЕШЛИ В СЛЕДУЮЩИЙ КЛАСС

ИСПОЛЬЗОВАННЫЕ,

НЕНУЖНЫЕ ВАМ, НО НЕОБХОДИМЫЕ ВАШИМ МЛАДШИМ ТОВАРИЩАМ

УЧЕБНИКИ ПРОДАВАЙТЕ МАГАЗИНАМ ПОТРЕБКООПЕРАЦИИ.

На полученные деньги

ПОКУПАЙТЕ УЧЕБНИКИ,

НЕОБХОДИМЫЕ ВАМ В НОВОМ ГОДУ

Покупают и продают учебники магазины потребкооперации: райкультмаги, раймаги, сельмаги и лавки сельпо.

ВОКТ ЦЕНТРОСОЮЗА.

Наш адрес: Москва, Ленинградское шоссе, улица «Правды», д. 24 (5-й этаж), редакция «Пионерской правды».
Телефоны: для справок — Д 3-33-29, секретариат — Д 3-33-25, отдел писем — Д 3-33-67, отдел информации — Д 3-33-79, отделы школы и пионеров — Д 3-33-24.

Уполномоченный Главлита № Б—4221. Типография газеты «Правда» имени Сталина. Изд. № 594.